

SHOW

10

Zezé e Luciano: 25 anos de carreira

Dupla sertaneja traz turnê comemorativa para Vila Velha neste fim de semana.



INADIMPLÊNCIA

8

Número de pais que não pagam escola dos filhos cresce 80%

Fundado em 14 de Dezembro de 2012 - Edição 199



ESTADOCAPIXABA

UM VEÍCULO DE COMUNICAÇÃO DO GRUPO PUBLICINE

Vitória, ES, Semana de 21 a 27 de outubro de 2016

CORRIDA ELEITORAL

14

Amaro Neto sofre preconceito na disputa em Vitória

Mesmo tendo propostas inteligentes para bairros nobres, candidato é visto como ameaça pelas classes A e B da Capital. Confira entrevista com Amaro Neto.

“As pessoas precisam entender, e estão entendendo, que na TV eu estou travestido de um personagem.”



PESQUISA

13

Vidigal segue na frente para prefeito da Serra



INVESTIGAÇÃO

3

Tribunal de Contas estipula prazo para Luciano Rezende explicar licitação suspeita



IMPRUDÊNCIA

4

São Lucas dobrará oferta de leitos

Reprodução

Imagens



Divulgação

Visita eleitoral

O presidente nacional do PSDB, senador Aécio Neves, desembarca nesta sexta (21), às 9h30, para fazer campanha ao lado do candidato Max Filho (PSDB), que é candidato a prefeito em Vila Velha.



Felipe Costa

Protesto solitário

Mel Correa, 50, fez um protesto em frente a Casa do Cidadão de Vitória na terça (18). A manifestação era contra um pastor, que teria a expulsado de uma igreja no Centro por ela ser transexual.

foto do Leitor *Flagrou uma cena diferente?*
Envie sua foto para contato@estadocapixaba.com



ESTADOCAPIXABA
UMA PUBLICAÇÃO SEMANAL GRATUITA DO GRUPO PUBLICINE



Para ter acesso à edição digital do Estado Capixaba vá na App Store ou Play Store

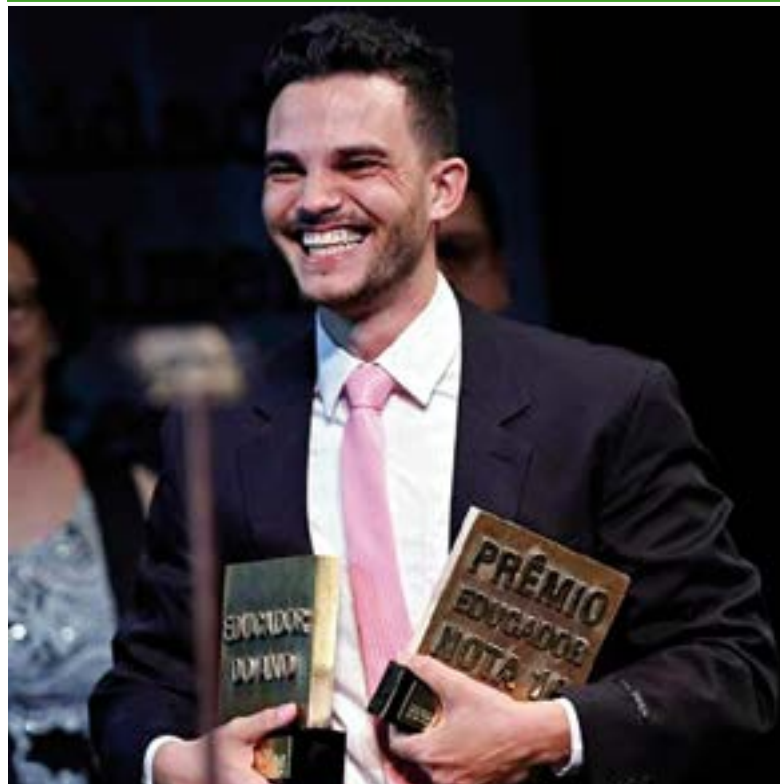

Agência Brasil

Reconhecimento

O professor de Ciências Wemerson Nogueira, de Boa Esperança, no Norte do Estado, foi escolhido entre dez finalistas da 19ª edição do Prêmio Educador Nota 10 como "Educador do Ano" de 2016.

Jornalista responsável
Thiago Hermínio da Silva - MTB 2757 ES
Redação: contato@estadocapixaba.com

Comercial: roberto@publicine.com.br
www.estadocapixaba.com
Telefones: 27 3035-3136 / 99242-4983

●●● Táxis

Maior prazo para prefeito se explicar

Luciano Rezende ganha mais 20 dias do TCE para apresentar documentos da licitação de táxi

O Tribunal de Contas do Estado (TCE) concedeu mais 20 dias para o prefeito de Vitória, Luciano Rezende (PPS), e a presidente da Comissão Especial de Licitação da Secretaria Municipal de Administração (CPL/Semad), Jaqueline Carmo Murça, encaminharem ao órgão os autos do procedimento da licitação que concedeu 108 novas placas de táxi. A decisão foi publicada no Diário Oficial do TCE de 30 de setembro.

O conselheiro relator, Rodrigo Chamoun, atendeu a uma solicitação de Jaqueline Murça pela dilação do prazo, fixado, inicialmente, em 10 dias, em decisão plenária publicada em agosto, “em homenagem ao princípio constitucional do contraditório e da ampla defesa”. A decisão pode evitar constrangimentos ao prefeito em sua caminhada à reeleição: as suspeitas de irregularidades na licitação é um dos grandes fantasmas da gestão Luciano Rezende. Com a postergação, o assunto só voltará a ser tratado depois do segundo turno da eleição, que acontece no dia 30 de outubro.

O autor da representação é

Suspeitas de irregularidades na licitação de táxi é um dos grandes fantasmas da gestão Luciano Rezende



Há diversas suspeitas de irregularidades na licitação dos táxis de Vitória

o deputado estadual Enivaldo dos Anjos (PSD), presidente da CPI da Máfia dos Guinchos. A CPI defende a suspensão do certame.

Em agosto, em votação unânime, o plenário do Tribunal de Contas do Estado (TCE) decidiu afastar a responsabilidade

do prefeito de Vitória de supostas irregularidades cometidas na licitação que distribuiu 108 novas placas de táxi e notificou o vereador e ex-secretário municipal de Transportes, Trânsito e Infraestrutura Urbana, Max da Mata (PDT), para prestar depoimento se pronunciar,

em até 10 dias, a respeito do certame.

Max é responsável pela elaboração do edital quando chefiava a Setran, entre 2013 e 2014. O documento também indeferiu medida cautelar contra a licitação requerida pelo autor da representação. A decisão do TCE reforça a tese de Luciano Rezende de isolar Max da Mata na condução de um certame cercado por controvérsias.

Há diversas suspeitas de irregularidades na licitação. A principal suspeita envolve o critério de apresentação de certificados de conclusão de curso de língua estrangeira. Os cinco primeiros colocados do certame concluíram cursos em intervalos de dois a três meses em média, recorrendo, porém, a cursos online. O edital não previu avaliação oral dos concorrentes.



Com a postergação, o assunto incômodo só voltará a ser tratado após o 2º turno

●●● Saúde pública

Novo pronto-socorro em dezembro

Hospital São Lucas sairá do HPM. Serviço de urgência será transferido para nova unidade, na Beira-Mar



Novo São Lucas, que passou por ampliação. Reabertura foi antecipada, mas reforma só termina em 2 anos

A inauguração do pronto-socorro do novo Hospital Estadual São Lucas, na avenida Beira-Mar, no Forte São João, foi antecipada para o dia 1º de dezembro. A partir dessa data, o espaço anexo ao Hospital da Polícia Militar (HPM), em Bento Ferreira, não receberá mais casos de urgência e emergência.

O número de leitos para a população no novo São Lucas passará de 109 para 210, voltados totalmente para urgência e emergência. Serão 35 leitos de pronto-socorro, 40 de Unidade de Tratamento Intensivo (UTI), 14 semi-intensivos e 121 leitos clínicos, que funcionarão como reta-

guarda, ou seja, os pacientes serão encaminhados de outras unidades para lá.

A reforma do novo São Lucas, entretanto, não foi finalizada e tem previsão de ser entregue nos próximos dois anos. Nesta semana, começou a demolição do prédio onde funcionava o Instituto de Defesa Agropecuária e Florestal (Idaf) e, após a conclusão das obras, o hospital contará com mais 59 novos leitos no chamado anexo V.

O secretário de Estado da Saúde, Ricardo de Oliveira, frisou, durante o anúncio das novas vagas, que outras mudanças vão acontecer em toda a rede de atendimento e que serão implementadas até o fim do ano.

Na última semana, médicos reclamaram de casos de superlotação no São Lucas. No entanto, o secretário afirmou que a reestruturação já estava em andamento.

“Esta é a primeira de uma série de medidas que estamos adotando para organizar o fluxo de atendimento de urgência e emergência na Grande Vitória e para melhorar o acesso e a qualida-

de do atendimento dos pacientes que utilizam o Sistema único de Saúde (SUS) no Espírito Santo”, explicou o secretário.

Após manifestações de médicos e denúncias de superlotação e falta de infraestrutura nos hospitais infantis de Vitória e Vila Velha, o secretário adiantou que a reestruturação também vai acontecer no

atendimento pediátrico.

“As mudanças também vão acontecer no atendimento pediátrico. Em caráter emergencial, finalizamos domingo (16) um processo seletivo para contratação de profissionais no Hospital Infantil de Vitória e, até o fim do mês, eles já devem começar a trabalhar”, informou o secretário.

“Até o fim do ano, mais mudanças serão anunciadas. A rede de atendimento vai passar por uma reformulação, para melhorar a eficiência e qualidade do atendimento”

Ricardo de Oliveira,
secretário da Saúde

SAIBA MAIS

MAIS VAGAS

- O pronto-socorro do novo Hospital Estadual São Lucas vai contar com 35 vagas. Atualmente, apenas 20 funcionavam.
- Os leitos de UTI passarão das atuais unidades 10 para 40.
- Serão 14 leitos para cuidados

semi-intensivos. Quatro a mais do que atualmente.

- O atendimento clínico vai passar de 69 para 121 vagas.
- A partir do dia 1º de dezembro deste ano, todo o atendimento de urgência e emergência será feito no hospital.

Número de leitos no novo São Lucas passará de 109 para 210, voltados totalmente para urgência e emergência

●●● Acidentes no Estado

Uma morte por dia no trânsito do ES

Segundo o Detran-ES, acidentes de trânsito também deixam 58 feridos, todos os dias no Estado

Os acidentes de trânsito são responsáveis por colocar o Brasil em quinto lugar no ranking mundial de mortes no trânsito. Só no Espírito Santo, de acordo com os últimos dados do Departamento Estadual de Trânsito (Detran-ES), foram registrados 48.377 acidentes, com um total 472 vítimas fatais no local do acidente – uma média de uma morte por dia, em 2015. Também há uma média de 58 feridos no trânsito, diariamente.

A diretora técnica do Detran-ES, Édina de Almeida Poletto, explicou que a imprudência de condutores e pedestres é a principal causa do alto índice de acidentes. Para ela, as pessoas precisam encarar o trânsito com mais seriedade, pois ele diz respeito à vida.

“Em geral, as falhas humanas, a imprudência, é que são a causa dos acidentes. Problemas no veículo, inclusive por falta de manutenção periódica, também causam acidentes, mas em menor escala.”

Não falar ao celular enquanto dirige; nunca conduzir veículo após ingerir bebida alcoólica; usar sempre o cinto de segurança e manter o veículo nos limites de velocidade da via são algumas

Grave acidente na Beira-Mar em Vitória ocorrido em março deste ano. Imprudência é a principal causa de colisões no Estado



Tomás Coelho

orientações reforçadas pela diretora do Detran para não fazer parte das estatísticas de acidentes no Estado.

“O índice de acidentes com vítimas fatais deveria ser reduzido a zero. É preciso ter mais consciência no trânsito, e sempre respeitar o espaço dos outros e as leis”, frisou.

O especialista em trânsito Paulo Lindoso acredita que a educação no trânsito e a forma-

ção dos condutores devem ser melhoradas, para diminuir os índices de infrações de trânsito e de acidentes.

“A formação dos condutores é deficiente, pois eles aprendem uma série de regras, mas não são preparados para cumpri-las. É uma formação mecanicista, que

não aprofunda nas consequências. A culpa não é dos centros de formação de condutores, mas do sistema.”

Para especialistas, apesar das campanhas de conscientização no trânsito, o número de acidentes em 2016 não deve ser menor do que o do ano passado.

Multas mais caras em novembro

Na tentativa de inibir a imprudência de motoristas e motociclistas no trânsito e reduzir o índice de acidentes, o valor das multas para infrações – que vão de leves a gravíssimas – vai aumentar em mais de 50% a partir do mês que vem.

Desde 2002, as infrações básicas não sofriam reajustes, quando uma resolução fixou o valor atual.

O Conselho Nacional de Trânsito (Contran) alterou o

valor das infrações leve (de R\$ 53,20 para R\$ 88,38), média (de R\$ 85,13 para R\$ 130,16), grave (de R\$ 127,69 para R\$ 195,23) e gravíssima (de R\$ 191,54 para R\$ 293,47).

Outra mudança foi a punição para o motorista que for flagrado falando ou manuseando o celular ao volante, que passará de infração média para gravíssima. Com isso, a multa, de R\$ 85,13, passará para R\$ 293,47.

OS NÚMEROS

MAIORIA DAS INFRAÇÕES É MÉDIA

48.377

Acidentes de trânsito no Estado

21.956

deles tiveram vítimas



OS MOTOCICLISTAS foram as maiores vítimas fatais, totalizando 186 mortes.

NA SEQUÊNCIA ESTÃO	Condutores: 92	Pedestres: 61	Não registrados: 8
	Passageiros: 90	Ciclistas: 16	

A QUANTIDADE DE VÍTIMAS fatais no local do acidente foi de **472**, o que representa uma morte por dia.

INFRAÇÕES

758.267

É o total de infrações registradas no Estado, em 2015

NA SEQUÊNCIA ESTÃO	430.805 infrações de natureza média	141.085 graves
	153.333 gravíssimas	33.044 leves



Economia

●●● Vitória

Campeã das famílias endividadas

Capital do Estado lidera no Sudeste, seguida pelo Rio, de acordo com pesquisa da Fecomércio-SP



Uso exagerado do cartão de crédito é um dos responsáveis pelo alto endividamento

A cidade de Vitória ganha, proporcionalmente, das três outras capitais do Sudeste brasileiro quando o assunto é famílias endividadas.

Pesquisa da Federação do Co-

mércio de São Paulo (Fecomércio-SP), feita somente nas capitais brasileiras, mostrou que, em junho deste ano, 67% das famílias de Vitória - de um total de 119.957 - tinham dívidas; enquanto no Rio

de Janeiro (RJ), essa proporção é de 58%; na capital paulista, 49%; e em Belo Horizonte (MG), 38%.

Entre 2013 e o primeiro semestre deste ano, segundo a pesquisa Radiografia do Crédito e do Endividamento das Famílias Brasileiras, Vitória ocupou o topo do ranking de famílias endividadas no Sudeste em três oportunidades. Apenas em 2015, a capital capixaba foi superada pelo Rio de Janeiro, que alcançou 67%.

Apesar da liderança, Vitória vinha de uma trajetória de quedas na proporção de famílias endividadas até o ano passado: registrou 75% em 2013; 73% em 2014 e 65% em 2015. O índice na capital capixaba voltou a crescer em junho deste ano, quando chegou a 67%.

Outro dado preocupante para

a cidade, como apontou o economista da Fecomércio-SP, Altamiro Carvalho, é que aumentou em oito pontos percentuais a parcela da renda das famílias comprometida com dívidas em Vitória.

Passou de 22% em dezembro de 2015 para 30% em junho deste ano. Completam a lista: Belo Horizonte e Rio de Janeiro, ambas com 31%; e São Paulo, com 29%.

“O comprometimento da renda em Vitória está em 30%, dentro do padrão, mas houve um aumento considerável, pois esse índice estava em 22% em dezembro de 2015”, observou o pesquisador.

O economista Celso Bissoli, professor da Universidade do Espírito Santo (Ufes), acredita que muitas dessas dívidas das famílias têm relação com compromissos de longo prazo, como a compra do automóvel ou da casa própria. “É um endividamento de longo prazo, que vai demorar mais a ser sanado”, avaliou.

NÚMEROS DA PESQUISA

RESULTADOS NO SUDESTE

■ Famílias endividadas em números proporcionais

- 1º VITÓRIA (ES): 67% (79.974)
- 2º RIO DE JANEIRO (RJ): 58% (1.294.260)
- 3º SÃO PAULO (SP): 49% (1.890.447)
- 4º BELO HORIZONTE (MG): 38% (312.714)

■ Parcela da renda mensal comprometida com dívidas

- RIO DE JANEIRO: 31%
- BELO HORIZONTE: 31%
- VITÓRIA: 30%
- SÃO PAULO: 29%

■ Valor médio de dívida por família

- VITÓRIA: R\$ 3.222
- BELO HORIZONTE: R\$ 2.068
- SÃO PAULO: R\$ 1.799
- RIO DE JANEIRO: R\$ 1.622

■ Percentual de famílias com dívidas em atraso

- RIO DE JANEIRO: 29%
- VITÓRIA: 26%
- SÃO PAULO: 18%
- BELO HORIZONTE: 16%

■ Renda média

- VITÓRIA: R\$ 10.901
- BELO HORIZONTE: R\$ 6.713
- SÃO PAULO: R\$ 6.134
- RIO DE JANEIRO: R\$ 5.151

RESULTADOS NO BRASIL

Percentual de famílias endividadas*

■ 5 maiores

- CURITIBA (PR): 86%
- FLORIANÓPOLIS (SC): 85%
- BOA VISTA (RR): 82%
- BRASÍLIA (DF): 78%
- NATAL (RN): 76%

(* Vitória obteve o índice de 67%)

■ 5 menores

- TERESINA (PI): 53%
- SALVADOR (BA): 52%
- SÃO PAULO (SP): 49%
- BELO HORIZONTE (MG): 38%
- GOIÂNIA (GO): 34%

“ O comprometimento da renda em Vitória está em 30%, dentro do padrão, mas houve um aumento considerável, pois esse índice estava em 22% em dezembro de 2015”

Divulgação



Altamiro Carvalho, economista da Fecomércio SP

Fonte: Pesquisa Radiografia de Crédito e do Endividamento das Famílias Brasileiras, da Federação do Comércio de São Paulo (Fecomércio-SP)

●●● Qualificação

50 cursos para ganhar dinheiro

Senac-ES está com 3,6 mil vagas abertas para qualificação e curso técnico em várias áreas



Cursos de gastronomia estão entre as opções disponibilizadas no Senac

O capixaba que deseja adquirir uma nova profissão e, assim, ter um negócio próprio ou aumentar os rendimentos não deve deixar passar esta chance.

O Senac está com inscrições abertas para mais de 50 cursos, com opções que cabem em todos os bolsos. São mais de 3,6 mil vagas para cursos de qualificação ou técnico.

Há oportunidades para áreas de gastronomia, estética, beleza, vendas, informática, entre outras. A maior oferta de vagas está disponível para o curso de recepção e segurança em portarias, com 454 chances. O valor das aulas é de R\$ 137. Em alguns casos, é possível ter desconto promocional ou até mesmo parcelar o valor do curso.

O gerente de negócios do Senac, Leonardo Davel Fernandes, disse que por conta da crise econômica e

da alta taxa de desemprego, houve um aumento no número de pessoas interessadas neste tipo de informação. Segundo ele, somente nos cursos de gastronomia esse crescimento foi de 40%.

“Muitas pessoas nos procuram porque querem ter uma renda extra ou porque perderam emprego e precisam ter uma nova alternativa profissional. A área de gastronomia possibilita uma atitude empreendedora dos alunos. Quem realiza uma qualificação dessa e tem criatividade consegue ter um grande destaque no mercado de trabalho”, ressaltou o gerente.

Outro aumento significativo por procura dos alunos foi na área de beleza. Fernandes destaca, por exemplo, os cursos de sobrancelha e unha em gel, que contam com uma alta empregabilidade e um bom leque de opções de trabalho.

VEJA AS ATIVIDADES

Curso	Valor	Curso	Valor	Curso	Valor
Alongamento de Cílios - Fio a Fio	R\$ 204	Culinária Mediterrânea	R\$ 270	Penteados Práticos e Atuais	R\$ 167
Animação gráfica e aplicação de efeito visual com After Effects	R\$ 410	Depilação Egípcia - Face	R\$ 208	Planejamento e organização de eventos sociais	R\$ 420
Assistente administrativo	R\$ 546	Depilador	R\$ 628	Primeiros socorros	R\$ 114
Assistente de pessoal	R\$ 651	Desenvolvimento de Jogos	R\$ 748	Programador de sistemas	R\$ 866
Barbeiro	R\$ 1.071	Design de Sobrancelha com Henna	R\$ 223	Programador Web	R\$ 924
Cabeleireiro	R\$ 2.672	Drenagem Linfática Corporal e Facial	R\$ 616	Recepção e segurança em portarias	R\$ 137
Comida árabe	R\$ 100	Drenagem Linfática Corporal no Pós-Operatório Imediato	R\$ 282	Téc. em Administração	R\$ 4.200
Construção de websites	R\$ 786	Formatação de Computadores, Instalação de Sistema Operacional e Aplicativos	R\$ 197	Técnico em Design de Interiores	R\$ 3.960
Cortes Modernos para Cabeleireiros	R\$ 193	Gerência de Loja	R\$ 353	Técnico em Enfermagem	R\$ 7.520
Costureiro	R\$ 829	Instalação e Configuração de Computadores em Rede	R\$ 452	Técnico em Estética	R\$ 6.536
Cozinha Italiana	R\$ 280	Lógica de programação	R\$ 361	Técnico em Informática	R\$ 4.960
Criação e Edição de Vídeos	R\$ 125	Manicure e Pedicure	R\$ 490	Técnico em Logística	R\$ 3.588
Criando Websites com HTML5 e CSS3.0	R\$ 518	Maquiador	R\$ 896	Unhas de Fibra	R\$ 183
Cuidador de idoso	R\$ 426	Massagista	R\$ 1.183	Unhas de Gel	R\$ 227
Cuidador infantil	R\$ 518	Modelista	R\$ 737	Unhas decoradas	R\$ 143

●●● Escola dos filhos

Um em cada dez pais deve mensalidade

Quantidade de pais inadimplentes com as escolas particulares aumentou 80%, segundo levantamento



Andressa Pereira procura manter as contas de casa em dia para bancar a educação do filho, João Pedro

Os pais que mantêm os filhos em escolas particulares conhece muito bem as dificuldades em assumir todos os gastos do ano letivo, tendo, muitas vezes, que abrir mão de despesas até pouco tempo consideradas prioritárias. Com a crise, porém, esses cortes têm se mostrado insuficientes para grande parte dos pais. De acordo com a Confederação Nacional dos Estabelecimentos de Ensino (Confenen), o número de inadimplentes com os colégios apresenta um aumento de 80% – passou de 5% em dezembro do ano passado para 9% em setembro.

E, apesar de a expectativa do setor para o final deste ano ser de aumento na inadimplência – para

12% – ainda dá tempo para os pais endividados negociarem para ficar em dia com a educação dos filhos. “Sem dúvidas, a inadimplência está crescendo. Isso acontece por causa da falta de dinheiro e do aumento do índice de desemprego. As famílias têm uma resistência para tirar os filhos das escolas em que estão estudando, mas ao mesmo tempo estão com cada vez menos condições de arcar com os custos”, afirma Roberto Dornas, presidente da Confenen.

Foi exatamente por causa de problemas financeiros que a manicure Marina Abraão tirou o filho da escola particular que estudava e o matriculou em uma instituição pública há dois anos. “Tive que

abrir mão da escola porque não dava mais. Porém, meu filho não conseguiu se adaptar à outra escola. Por isso, apesar das dificuldades, neste ano ele voltou para o colégio privado em que ele estudava”, diz.

Marina conta que, na época, a dívida que contraiu foi equivalente à mensalidade de três semestres letivos. O valor só foi quitado quando foi matricular o seu filho novamente na instituição, dois anos depois. “Teve meses em que eu não consegui pagar. Foi muito difícil equilibrar todas as nossas despesas. Sempre tem algo que parece ser mais urgente. Só consegui quitar essa dívida neste ano”, conta.

TUDO PLANEJADO

Segundo a Confenen, 12 em cada 100 alunos matriculados nas escolas este ano vão terminar o ano com pagamentos em atraso. Para evitar entrar nesta conta, a professora Andressa Pereira mantém todas as despesas na ponta do lápis.

Os R\$ 700 que paga mensalmente no colégio privado em que

o filho estuda compromete mais de 10% do orçamento total da família. Isso porque em janeiro ela mudou o filho para um colégio maior e mais caro. “Nunca atrasei nenhuma parcela, mas é claro que isso requer alguns sacrifícios. Além da mensalidade tem os gastos com material, uniforme, passeios, lanches e taxas extras. Por isso já cortei gastos com passeios e até desisti da nossa viagem de férias. Educação é prioridade”, conta.

“As famílias têm uma resistência para tirar os filhos das escolas, mas ao mesmo tempo estão com cada vez menos condições de arcar com os custos”

Roberto Dornas,
presidente da Confenen

REDUZA CUSTOS NA HORA DA MATRICULA

■ **DIÁLOGO** - Agende uma reunião na escola para criar um clima amistoso. Vá para esse encontro com tempo para poder conversar, lembrando que sempre existe uma condição melhor a ser negociada na hora de pagar a matrícula.

■ **ACORDO** - A escola quer que seus filhos estudem lá e, por isso, vai buscar uma alternativa para parcelar a matrícula. Se estiver em situação delicada, o ideal é ter cautela e buscar ajuda na própria escola, expondo a sua situação.

■ **ORGANIZAÇÃO** - Fique atento a todos aos investimentos que norteiam os estudos de seus filhos para poder

se planejar com antecedência. Além da matrícula, é preciso conhecer as outras despesas.

■ **ANTECIPAÇÃO** - Para quem tem dinheiro guardado e aplicado, uma dica é propor para a escola um pacote anual, com a matrícula e as mensalidades. Algumas instituições dão até 20% de desconto, em caso de antecipação.

■ **OPÇÕES** - Procure saber se o local tem programa de bolsas, mesmo que não integral.

PLANEJAMENTO - Se agora não for possível colocar seus filhos na melhor escola, comece a se planejar e a poupar desde já para o ano seguinte.

●●● Sistema imunológico

Identifique sinais de reações alérgicas

Cerca de 30% dos brasileiros têm alergia. O diagnóstico médico é fundamental para evitar crises



alérgica grave no primeiro contato com a substância alérgica.

Quando essas crises acontecem, principalmente em crianças, Carla Dall, pediatra, alerta que a automedicação deve ser evitada.

“Por conta de uma dermatite, podem surgir lesões avermelhadas na pele. O ideal é não aplicar pomadas no local porque pode alterar a característica da lesão e dificultar o diagnóstico. Tem que

procurar um médico”, diz a médica, que aconselha o uso da imunoterapia (vacina) para diminuir os efeitos de alergias respiratórias e de picada de mosquito.

Já com relação aos adultos, Perini afirma que as alergias respiratórias são mais comuns. “A rinite chega a afetar 26% das pessoas, que têm seu dia a dia prejudicado pelos sintomas. Em regiões tropicais, o que mais pesa é a poeira doméstica”, diz.

“Intolerância a lactose é problema digestivo”

Fábio Menezes, médico alergologista

Qual alergia alimentar é comum em crianças?

Alergia à proteína do leite de vaca. Depois, a amendoim, soja, clara de ovo, trigo. A forma mais comum de ela se manifestar é o desconforto gástrico e refluxo na criança. É como se o corpo não conseguisse digerir aquilo. Os sintomas podem ser ainda na pele, como urticária e a dermatite atópica, que é uma doença de pele que a deixa seca, com lesões avermelhadas e coça muito.

Qual a diferença entre intolerância e alergia?

As pessoas confundem muito. A intolerância a lactose é um problema digestivo e não, de alergia. A criança pode ter dificuldade de

se adaptar ao alimento, e ela aprende isso com contato lento e gradual. É muito importante um bom diagnóstico para não gerar uma aberração: famílias tendo que comprar leites caríssimos para crianças que não teriam necessidade.

O que fazer em um momento de crise alérgica?

Na hora, deve-se tomar um antialérgico (anti-histamínico), que ajuda a segurar o processo. Se a reação for anafilática, a pessoa tem que tomar medicamentos mais fortes. Para isso, deve se encaminhar ao pronto-socorro. Difícilmente a crise será grave na primeira vez que se entra em contato com a substância a que tem alergia.

Quem sofre de rinite alérgica sabe o que uma alteração brusca de temperatura ou um ambiente empoeirado podem causar. Espirros, muitos e muitos espirros. Assim como ela, outras formas de alergia, algumas até mais graves, atingem cerca de 30% da população brasileira, segundo Associação Brasileira de Alergia e Imunologia (Asbai). Seja ela alimentar, respiratória ou de contato, o importante é identificar

os sinais e ir atrás de um diagnóstico médico para evitar crises mais sérias.

“Deve-se sempre procurar um alergista, porque não é fácil descobrir uma alergia alimentar, por exemplo. O diagnóstico pode passar pela retirada do alimento e, depois, voltar com ele para identificar a suscetibilidade”, comenta José Carlos Perini, presidente da Asbai, explicando que dificilmente se tem uma crise

●●● Show

Bodas de prata para sertanejos

Zezé di Camargo e Luciano comemoram 25 anos de carreira e trazem nova turnê ao Espírito Santo



Show será na área de eventos do Shopping Vila Velha

De música a música, show a show, o tempo foi passando e eles quase não se deram conta de que completaram 25 anos de carreira. As bodas de prata da dupla Zezé Di Camargo e Luciano vão ser comemoradas em um único show, neste sábado (22), em Vila Velha. Eles prometem uma apresentação linda, cheia de sucessos.

“Somos fãs e admiradores do Espírito Santo. Pela cidade, que é um exemplo para o Brasil em termos de organização, limpeza. O público também nos surpreende a cada vez. Tocar aí é sinônimo de casa cheia”, disse Zezé.

No repertório, bagagem que os irmãos carregam com mais de 40 milhões de cópias vendidas, muito sucesso. “O público pode esperar uma apresentação linda em comemoração aos nossos 25 anos, com canções que marcaram a história da dupla e com algumas atuais. Estamos ansiosos”, comentou Luciano.

Entre as que não podem faltar estão as novas Se for pra Judiar e Eu e Você. Mas uma das canções da dupla que não pode faltar e que eles compartilham como a preferida também entra. “É difícil escolher uma em um repertório tão rico ao longo de 25 anos. Mas, a música que mudou a nossa vida e a da nossa família e nos mostrou para o Brasil, sem dúvidas, será sempre a preferida: É o Amor, o começo de tudo”, compartilhou Zezé.

Considerando os 25 anos de história, se pudesse fazer um balanço de todo o tempo de carreira, a dupla seria simples em dizer que acertaram. “Sem dúvidas, diríamos que foi tudo muito positivo. Temos uma carreira linda com erros e acertos. É difícil precisar o motivo do sucesso. Acho que não existe um segredo. Se existisse, seria uma fórmula que a gente poderia até vender (risos)”, finaliza Luciano.

SERVIÇO

SHOW ZEZÉ DI CAMARGO E LUCIANO

- **QUANDO:** sábado, dia 22
- **ONDE:** Área de Eventos do Shopping Vila Velha
- **HORÁRIO:** 22:00h (abertura dos portões: 20:30h)
- **INGRESSOS:** R\$ 60 (pista/meia); R\$ 900 (mesa bronze)
- **PONTOS DE VENDA:** Jalayne Joias e Acesso Vip
- **INFORMAÇÕES:** (27) 3417-0031/99228-8089

PALAVRAS CRUZADAS DIRETAS
www.coquetel.com.br

Indivíduo que presenciará um crime	Grupo de casto formado por empresas	Tipo de festa para quem dança	O pássaro (1)	Agente Técnico, autor brasileiro	A parte mais rápida do circuito (autom.)
Das tentativas em (alguns) Paga a conta no restaurante indígena	De (7) subitaneamente	Um do mundo (palavra) mesmo	(7) Homem, marido (a terra)	Sei, em inglês	Mentira oculta (palavra)
Fluido de uso de abelha	Alto (7) Princesa, atriz	Problema dentário (palavra) (palavra)	Vitamina presente no leite	"Cala lá" (7), outra palavra	
Mover-se no lago do peixe			(7) à luz para (palavra), em inglês		
O paciente que recusa o tratamento					
Mantém (7), abrir a conta	Insua que come papel e madeira	E comemorado pelo primo maranhense	S E I O		
Tô, um romance	Tecido (palavra) de roupas (palavra)	Cartão (palavra) (palavra)			Estabelecimento temporário (palavra)
Sua espiritual (p. mal)					
Intensidade recentemente	Programa de televisão (palavra)				Prêmio pessoa do ano
Produtos usados pelo cozinheiro					

Solução

A	J	P	L	S	M	S	M	O
S	M	I	L	J	V			
V	Z	V	O	S	O	N	O	
L	M	I	L	S	O			
O	I	S	R	F	S	O		
M	V	S	V	Z	L			
O	U	V	L	T	H			
T	O	V	O	V	O	V		
L	I	V	S	M	O	T		
V	V	T	S	V	T	N		
L	V	M	S	V	T	S		
S	A	R	S	V	A	L		
U	V	S	L	J	O	S		

Famosos

●●● Sumiu da programação

Globo perde interesse pelo gospel

Não durou nem três anos o chamado “movimento gospel” dentro da programação da Globo, em parceria com seu braço fonográfico, a gravadora Som Livre.

Pelo 2º ano consecutivo, o gospel está fora da Globo. Cantores evangélicos continuam sendo raridade em programas da casa, e mais difícil ainda é ver algum deles em novelas.

Por fim, a Globo também acabou com a edição nacional do festival Promessas - evento gospel regional e com desfecho em rede nacional, para grande decepção da comunidade musical e evangélica.

Nos final da década passada (2008) a Globo começou a se interessar no gospel, e tudo fazia sentido: a Igreja Universal estava se livrando de seu plantel de artistas iniciando o fechamento de sua gravadora gospel, a Line Records.



A afinada cantora gospel Aline Barros faz parte da Som Livre

Os momentos finais da gravadora Line Records coincidem com o investimento da Globo em música gospel. A Som Livre, entre 2010 e 2014, mais que triplicou seu portfólio gospel, e tudo indicava que o estilo começaria a fazer parte da “cultura” musical global.

Curtimos

Hilário

Marcelo Médici está hilário nas cenas em que Agilson finge ser Aparício em “Haja Coração”. O personagem ganhou mais destaque, e o ator, que é excelente, não desperdiçou a chance.



Não Curtimos

Incansável

Em “Sol Nascente”, Mario (Bruno Gagliasso) já se afogou no mar, sofreu um acidente de moto e ainda foi vítima de um atentado. Quantas vidas será que esse gato tem?



Rápidas

●●● Enrolando



Rodrigo Santoro sempre desconversa quando tocam no assunto ‘casamento’. O ator está enrolando a ex-Rebelde Mel Fronckowiak, que é louca para se casar. Pelo menos é o que ela comenta com gente mais próxima. Dia desses, uma repórter perguntou ao galã sobre o assunto, ele desconversou e saiu andando dizendo que alguém estava chamando.

●●● Reclamação

Zilu está vendendo em sua rede social cremes. Ela virou representante de uma empresa de venda direta de cosméticos anti-idade. Só que um dos cremes do kit que a empresária divulgou custa R\$ 400. As clientes de Zilu na internet estão reclamando do preço. Muito caro, né? Será que ela parcela no cartão ou no carnê?



●●● Pisou na bola



Marcio Garcia deu um tiro no pé ao publicar foto de um hambúrguer de linguiça. O ator fez o post e disse que a mulher dele também come o produto. Andréa Rosa é uma nutricionista que defende ferozmente a alimentação natural e ganha dinheiro com isso. Foi o que bastou os seguidores do ator desmascarem o casal.

●●● Briga

MC Gui está há alguns dias sem aliança de compromisso e intriguando as guináticas (fãs dele). O funkeiro e a estudante Luiza Cioni, 17, estão juntos há dez meses, mas seguidores do cantor estão comentando na rede social dele que o namoro pode ter subido no telhado. Será? Há quem diga que a namorada é meio ciumenta.

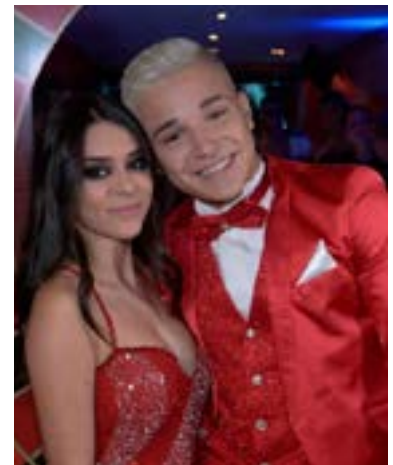



Política

●●● Orçamentos municipais

Eleitos vão ter menos dinheiro

Prefeitos encontrarão orçamentos mais enxutos no ano que vem, principalmente em Cariacica



Na Grande Vitória, a maior queda de receitas será em Cariacica: menos R\$ 293,89 milhões a partir do ano que vem

Os próximos prefeitos de Vitória, Serra e Cariacica vão encontrar menos dinheiro nos próximos anos que vem. Os projetos de Lei Orçamentária Anual (LOA) dos municípios, que estimam as receitas e despesas, estão em fase de finalização.

Em Vitória, o texto já tramita na Câmara de Vereadores. A capital terá R\$ 84,6 milhões a menos em relação a este ano, cujo Orçamento foi de R\$ 1,572 - em 2017, a previsão é de R\$ 1,488 bilhão.

A Educação terá menos R\$ 26,8 milhões, enquanto a Saúde terá quantia inferior em R\$ 22,3 milhões. A Secretaria de Obras foi outra que perdeu recursos. Saiu de R\$ 71,6 milhões neste ano e, em 2017, a previsão é de R\$ 42,2 milhões.

O secretário da Fazenda de Vitória, Davi Diniz, explicou que, “se comparados, os percentuais

investidos com recursos próprios nas áreas sociais são os mesmos em 2015, 2016 e 2017”.

A secretária de Planejamento da Serra em exercício, Patrícia Pena, disse que enviou a LOA à Câmara. Neste ano, a gestão teve R\$ 1,296 bilhão, e no ano que vem será R\$ 1,253 bi disponível, uma queda de R\$ 43 milhões:

“A prefeitura ampliou em R\$ 37,823 milhões seus recursos próprios, mas a receita dos convênios diminuiu”.

CARIACICA

Na região metropolitana, a maior queda de receitas será no município de Cariacica: menos R\$ 293,89 milhões.

O Orçamento deste ano foi de R\$ 741,89 milhões e o de 2017 será de R\$ 448 milhões, uma queda de 39,7%.

“Iremos fechar a peça orça-

mentária até o dia 27. O projeto da LOA será enviado até o dia 31 à Câmara. Estamos reduzindo o custeio das secretarias”, disse a subsecretária de Finanças Shymenne Castro.

A Prefeitura de Vila Velha anunciou que a LOA já foi enviada à Câmara. Em 2017, a estimativa de arrecadação é de R\$ 978,351 milhões. Neste ano, o município teve R\$ 943,781 milhões para gastar, ou seja, haverá um aumento

de R\$ 34,57 milhões.

O subsecretário de Planejamento de Vila Velha, Paulo Aragão, afirmou que a redução de contratos, a economia em relação à diminuição do horário do expediente da prefeitura e corte de pessoal refletiram nas contas da cidade.

“O pagamento de pessoal será descentralizado por secretaria como recomendado pelo Tribunal de Contas”, frisou.

Candidatos devem “cortar na carne”

O corte de secretarias e o discurso da austeridade deram o tom das declarações dos candidatos no segundo turno, ao serem questionados sobre a redução dos orçamentos em 2017. Candidato à reeleição na capital, Luciano Rezende (PPS) disse ser um objetivo gastar menos: “A melhoria da qualidade do gasto público é um exercício permanente”. Já seu adversário Amaro Neto (SD), disse que está estudando a peça orçamentária de 2017: “É uma perda considerável (de R\$ 84,6 milhões), mas com planeja-

mento é possível fazer mais com menos”.

Na Serra, o candidato a prefeito Sérgio Vidigal (PDT) disse que fará uma gestão mais enxuta: “O corte de gastos não essenciais e a fusão de secretarias são alternativas”. A assessoria do candidato à reeleição na Serra, Audifax Barcelos (Rede), informou que ele não comentaria.

Em Cariacica, Marcelo Santos (PMDB) disse que reduzirá em 20% o custeio da prefeitura. Candidato à reeleição, Geraldo Luzia Júnior (PPS), o Juninho, não comentou.

ORÇAMENTO MUNICIPAL			
MUNICÍPIO	2016 (R\$)	2017 (R\$)	%
Vitória	1,572 bilhão	1,488 bilhão	-5,4
Vila Velha	943,7 milhões	978,35 milhões	+3,7
Serra	1,296 bilhão	1,253 bilhão	-3,3
Cariacica	741,89 milhões	448 milhões	-39,7

Fonte: Leis Orçamentárias e prefeituras

●●● Eleição 2016

Sérgio Vidigal cresce nas pesquisas

Pedetista aparece com 47,5%, contra 40,3% de Audifax na corrida para a Prefeitura da Serra

A disputa pela Prefeitura da Serra segue sendo a mais acirrada da Grande Vitória, porém, com uma discreta vantagem para Sérgio Vidigal (PDT). De acordo com o Instituto Futura, em nova pesquisa feita a pedido de A GAZETA, o deputado federal possui 47,5% de intenções estimuladas de voto, enquanto seu adversário, o atual prefeito, Audifax Barcelos (Rede), tem 40,3%.

A Futura entrevistou 400 eleitores serranos no dia 11 de outubro. Como a margem de erro do levantamento é de 4,9 pontos percentuais para mais ou para menos, pode-se considerar que, faltando 15 dias para o segundo turno das eleições, os candidatos estão tecnicamente empatados no limite da oscilação da margem.

A diferença que afasta Vidigal de Audifax corresponde a praticamente o mesmo percentual de eleitores que se declararam indecisos na pesquisa, que é de 7,5%. Já brancos e



nulos somam 4,8% dos abordados.

Na averiguação espontânea, na qual os entrevistados manifestam sua preferência por livre iniciativa, a distância entre o pedetista e o re-dista se mantém no mesmo patamar: enquanto Vidigal tem 44,3%, Audifax tem 36,3%. Nessa situação,

o número de eleitores que disseram não votar em ninguém, branco ou nulo corresponde a 7,8% e o de indecisos sobe para 11,8%.

O deputado Sérgio Vidigal (PDT) comemora a vantagem, mas mantém os pés no chão. "Não há eleição ganha", ressaltou.

Sua prioridade é continuar nas ruas e se reunir com diferentes segmentos, já que a falta de propaganda na TV dificulta a apresentação de propostas na Serra. "Temos que buscar os indecisos e também aqueles que, espontaneamente, ainda não escolheram seu candidato".

Audifax é o mais rejeitado

Já em relação ao índice de rejeição é Audifax quem lidera, ainda assim com uma pequena diferença, dentro da margem de erro. O atual prefeito da Serra é rechaçado por 33,5% dos eleitores questiona-

dos pelo Instituto Futura. Outros 27,5% garantiram não votar de forma alguma em Sérgio Vidigal. Por outro lado, 32% afirmaram não rejeitar ninguém.

Se de um lado Vidigal é mais rejeitado pelas classes A/B, com 42,1%

de menções negativas, para Audifax a situação é pior entre as classes D/E, nas quais 36,7% dos eleitores o rejeitam.

"É preciso que ocorra um novo fato determinante para que

Audifax alcance Vidigal", analisa o diretor da Futura José Luiz Orri-co, que conclui: "Vidigal vem liderando desde março, mas essa é a eleição mais competitiva da Grande Vitória".

A PERCEPÇÃO DO ELEITOR

INTENÇÃO ESTIMULADA 2º TURNO • EM %

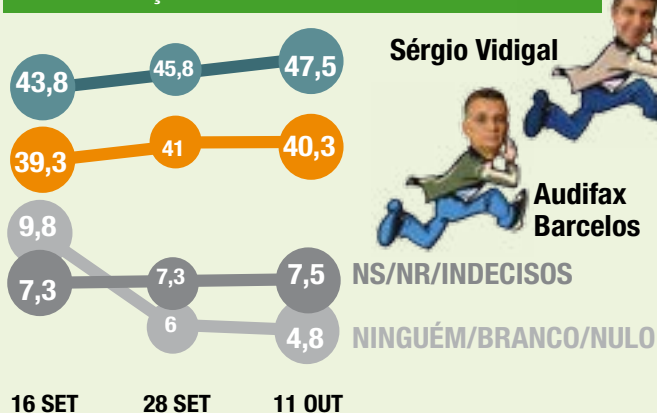

INTENÇÃO ESPONTÂNEA 2º TURNO • EM %

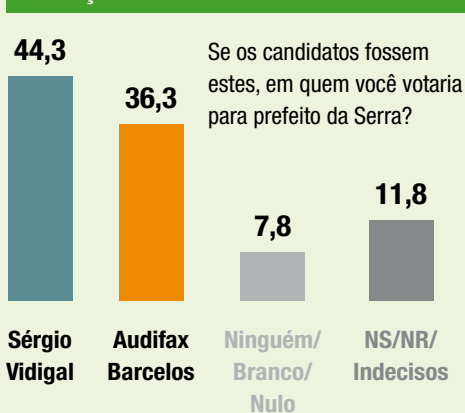

REJEIÇÃO ESTIMULADA • EM %

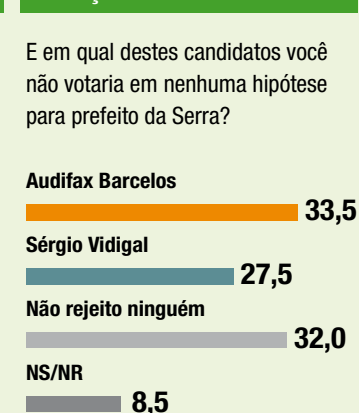

●●● Entrevista

“Na TV eu estou travestido de um personagem”

Amaro Neto garante possuir projetos sérios e arrojados para vencer a eleição e administrar Vitória



Amaro Neto durante caminhada em Resistência no último fim de semana

Em seu primeiro mandato como deputado estadual, Amaro Neto (SDD) decidiu se candidatar à prefeitura de Vitória para, segundo ele, atender a uma demanda da população da cidade. Na sua avaliação, há necessidade de melhorar a qualidade dos serviços, mas a prioridade é o enxugamento da máquina pública.

Amaro admite que as pessoas ainda o veem como apresentador de TV, mas que aproveita a campanha para mostrar ao eleitor que tem um projeto sério para governar a cidade.

Em 2015, o sr. afirmou que seu domicílio eleitoral era Vitória, mas que teria competitividade para concorrer nos municípios da região metropolitana. Sua candidatura é um projeto para Vitória ou é um projeto pessoal?

Eu nasci em Vitória e meu título de eleitor sempre foi de Vitória. Mi-

nha candidatura surge de um desejo de poder fazer algo pela cidade em que nasci. Eu quero ajudar a fazer algo para melhorar a vida das pessoas de minha cidade.

Na sua propaganda eleitoral, o sr. afirmou que um dos diferenciais da sua campanha é sua equipe técnica. Quem participa dela?

As pessoas que participam de minha campanha são capacitadas para ajudar na administração de Vitória, tenho ao meu lado técnicos em várias áreas. O que me deixa à vontade na montagem dessa minha equipe é o fato de não ter compromisso com grupos políticos ou de ter recebido ajuda de empresas.

O sr. ficou conhecido por apresentar um programa de TV e por ser bastante incisivo na área da segurança pública. Mas na Assembleia não há nenhum projeto seu

QUEM É AMARO NETO?

Idade: 39 anos

Família: Casado, é pai de dois filhos

Formação: Graduado em Jornalismo pela Faesa

Histórico político

■ Apresentador de televisão, ingressou na política em 2014

■ Naquele ano, candidatou-se à Assembleia Legislativa pelo PMB

■ Foi, então, eleito deputado estadual com o maior número de votos do Espírito Santo

■ Filiou-se ao partido Solidariedade neste ano e decidiu tornar-se candidato à prefeitura de Vitória

referente a este assunto.

Na assembleia existem 37 projetos de lei de minha autoria em fase de tramitação. Alguns deles voltados para a área de segurança. Já para nossa gestão à frente da prefeitura temos propostas para melhorar a segurança da capital. Vamos cuidar de forma especial desse setor.

No 1º turno, o sr. foi o mais votado nos bairros periféricos. Já nas áreas nobres, ficou clara uma rejeição das classes A e B ao seu nome. Como pretende reverter isso?

Acredito que nos locais onde não estivemos à frente do outro candidato nossa mensagem talvez não tenha chegado com clareza. O que estamos fazendo agora é intensificando as nossas ações nessas áreas e levando de forma mais incisiva as propostas que temos para fazer dessa cidade uma Vitória igualitária, de todos.

Quais são suas propostas para as áreas privilegiadas de Vitória?

(Confira na página ao lado)

Essas postagens nas redes sociais com vídeos do sr. e a forma debochada como apresentava seu programa podem lhe prejudicar, já que as pessoas precisam enxergar no sr. a figura de um administrador respeitável?

As pessoas precisam entender, e estão entendendo, que na TV eu estou travestido de um personagem. O Amaro apresentador é muito diferente do Amaro Deputado e candidato a prefeito de Vitória.

Como deputado estadual, o sr. chegou na Ales com um discurso crítico ao governo do estado e depois passou a ter um comportamento mais governista. Por que essa mudança?

Eu me considero um deputado independente, porém, não posso ir contra a tudo aquilo que vai beneficiar a vida das pessoas desse nosso Estado. O governador Paulo Hartung tem administrado com competência. Sou parceiro naquilo que considero importante para o Estado

O sr. espera que até o final do segundo turno o governador, finalmente, apareça na sua campanha?

É claro que a presença de Paulo Hartung é bem vinda, gostaria muito de tê-lo em meu palanque, mas respeito a posição dele.

Vitória, por possuir uma alta arrecadação, não é uma cidade difícil de se administrar. Quais as principais demandas que o sr. percebe na população?

Vitória poderia até ser uma cidade fácil de administrar se estivesse com a saúde financeira em dia. O problema é que a atual administração quebrou a cidade. Vitória está devendo milhões e isso compromete qualquer bom trabalho. Vamos resgatar a saúde financeira do município e promover o desenvolvimento com responsabilidade e com geração de emprego e renda.

Mais que um político, o sr. é uma personalidade conhecida do Estado. Como prefeito, não teme pôr em risco a sua imagem e o seu capital político construído até aqui?

Eu estou preparado para administrar Vitória, se tivesse qualquer temor nem sairia do conforto da minha vida. Quero ajudar a cuidar das pessoas dessa minha cidade e sei que se tiver essa oportunidade não irei decepcionar o meu povo.

“Quero ajudar a cuidar das pessoas da minha cidade e sei que se tiver essa oportunidade não irei decepcionar o meu povo”

PROPOSTAS DE AMARO NETO PARA OS DOIS BAIROS MAIS POPULOSOS DE VITÓRIA

JARDIM CAMBURI

Estado Capixaba



SEGURANÇA

- Monitorar as duas saídas de Vitória por Jardim Cambuí, na Av. Norte Sul e Av. José Moreira Martins Rato com câmeras inteligentes, que reconhecem e identificam as placas de veículos;
- Colocar duas bases do Cerco Tático, da Guarda Municipal em Jardim Camburi;
- Implementar a Operação Presença

em conjunto com a polícia militar e civil na abordagem de ônibus e táxis;

- Revitalizar áreas urbanas e degradadas que funcionam como polo de criminalidade e cracolândias;

MEIO AMBIENTE - COMBATER DE FORMA INCISIVA O PÓ PRETO

- Contratar uma empresa com certificação internacional para aferir a qua-

lidade do ar e estabelecer padrões aceitáveis para a saúde;

- Instalar nas chaminés das poluidoras sensores que possam transmitir a quantidade de particulados emitidos e a qualidade do ar com total publicidade e transparência para população;
- Exigências de contrapartidas das empresas como criação e manutenção de parques ecológicos e áreas verdes;
- Multas pesadas e ações eficazes no caso de descumprimento de alguma norma estabelecida entre a prefeitura e as poluidoras;
- Dar uma solução definitiva para remoção do minério de ferro depositado no final da Praia de Camburi;
- Acabar com o esgoto que é lançado no final da Praia de Camburi.

SAÚDE

- Criar uma nova unidade básica de Saúde;
- Implantar o programa Saúde da Família no bairro.

TRANSPORTE PÚBLICO

- Melhorias nas linhas 121 e 211,

ampliando a frota e assim diminuindo o tempo de espera.

EDUCAÇÃO

- Zerar o déficit de 700 vagas de creches para as crianças do bairro de Jardim Camburi;
- Reforma e reestruturação do CEMEI Rubens Vervloet;
- Construção do novo CEMEI próximo a Praça Nilze Mendes

3ª IDADE

- Construir a sede própria do centro de convivência para a melhor idade do bairro, com as devidas adaptações preservando a autonomia e mantendo a independência dos nossos idosos.

OBRAS/INFRAESTRUTURA

- Construção de uma nova área de lazer, para prática de atividades esportivas, no final da Praia de Camburi, próximo ao viaduto;
- Implantar uma "Rua Viva", potencializando os bares e restaurantes do bairro e ampliando as áreas de convivência da nossa população.

JARDIM DA PENHA



SEGURANÇA

- Monitorar as principais vias com câmeras inteligentes, que reconhecem e identificam as placas de veículos;
- Câmeras para inibir as ações de pichação e depreação do

patrimônio do público;

- Valorizar e equipar a guarda municipal e os agentes de trânsito;
- Otimizar o trabalho na área de segurança com planejamento, comando estratégico e organizado envolvendo a guarda municipal,

agentes, polícia civil e militar.

- Implementar a Operação Presença em conjunto com a polícia militar e civil na abordagem de ônibus e táxis;
- Fortalecer a política de combate e violência doméstica.

SAÚDE

- Ampliação do Posto de Saúde, que foi construído a mais de 20 anos;
- Garantir fornecimento de remédios para posto;
- Equipar o número de agentes de saúde com o número de famílias a serem atendidas;
- Implantar o programa Saúde da Família no bairro.

TRANSPORTE PÚBLICO

- Melhorias nas linhas 124 e 214, tornando as mais eficazes com aumento da frota.

EDUCAÇÃO

- Aumentar o número de vagas oferecidas na rede municipal de ensino. Em tese, terminaram o sorteio de vagas, mas em contrapartida as filas aumentaram;
- Reestruturação do EMEF Álvaro;
- Construção de sede própria para o CEMEI Cida Barreto, o mesmo funciona hoje em imóvel alugado.

POLÍTICAS PARA A JUVENTUDE

- Reforma e reabertura do CRJ;
- Incentivar o desenvolvimento de Startups. Criando novas ideias e surgimento de novos negócios.

GERAÇÃO DE EMPREGO E RENDA NO BAIRRO

- Apoiar e Requalificar o trabalhador com a preocupação principal em sua reinserção no mercado de trabalho.

Esporte

Flamengo

É cedo para desanimar no Fla

Embora retrospecto e chances de título joguem contra, atletas do clube mantêm o tom otimista

Se não fosse sofrido, não seria Flamengo. A frase ecoada por torcedores em momentos difíceis cai bem. Na era dos pontos corridos, nunca um vice-líder foi campeão a sete rodadas do fim com uma desvantagem de quatro pontos.

A chance de título caiu para 19% após a derrota para o Inter. Se o retrospecto recente joga contra, a receita dos jogadores e do técnico Zé Ricardo é levantar a poeira e dar a volta por cima no domingo, contra o Corinthians.

“Era uma chance de continuarmos mais perto do Palmeiras, mas

agora é preciso levantar o astral e buscar a vitória”, disse o treinador.

A vantagem do Palmeiras para o segundo colocado é a maior no ano. Até hoje, uma diferença de quatro pontos só foi revertida uma única vez, pelo próprio Flamengo, em 2009. Então sexto colocado ao fim da mesma rodada 31, o clube arrancou e contou com a queda do Palmeiras, que era o líder. A diferença na ocasião era de três pontos.

“Mas em termos de motivação não muda nada. Serve para fortalecer. Tem muita coisa para acontecer nesses sete jogos”, declarou Diego.



Alex Muralha: “Vamos levantar a cabeça”

Divulgação

PRÓXIMOS JOGOS

- **BRASILEIRO**
- Domingo - **Corinthians** - 17h - Maracanã
- 29/10 - **Atlético-MG** - 16h30 - Independência

PROMOÇÃO ESPECIAL NATAL

PROMOÇÃO

MINHAS COMPRAS VALEM OURO

NESTE NATAL, CONCORRA A

40 MIL

EM CERTIFICADOS DE BARRAS DE

OURO

A cada R\$ 70,00* em compras por loja

1 cupom válido para o sorteio de Natal

APROVEITE E TRAGA AS CRIANÇAS PARA TIRAR UMA FOTO COM O PAPAÍ NOEL.

Chegada: 06/11, às 18h

Paranápolis: 08/11 e 10/11, das 17h às 21h | 12/11 e 20/11, das 10h às 20h
Bela Vista, das 10h às 18h